

# 27. FLÄCHENNUTZUNGSPLANÄNDERUNG

**im Parallelverfahren zum  
vorhabenbezogenen Bebauungsplan Nr. 163**  
„Sondergebiet Agri-Freiflächenphotovoltaikanlage bei Egg“

Begründung mit Umweltbericht

## **Markt Wolnzach**

Marktplatz 1, 85283 Wolnzach

Landkreis Pfaffenhofen an der Ilm

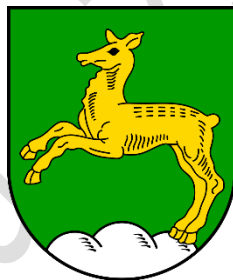

Vorentwurf: 14.05.2024

Entwurf: 29.04.2025

Endfassung:

Entwurfsverfasser:

**NEIDL + NEIDL**

Landschaftsarchitekten und Stadtplaner

Partnerschaft mbB  
Dolesstr. 2, 92237 Sulzbach-Rosenberg  
Telefon: +49(0)9661/1047-0  
Mail: [info@neidl.de](mailto:info@neidl.de) // Homepage: [neidl.de](http://neidl.de)



## Inhaltsverzeichnis

<b>A</b>	<b>PLANZEICHNUNG</b>	<b>4</b>
<b>B</b>	<b>DARSTELLUNG</b>	<b>4</b>
<b>C</b>	<b>VERFAHRENSVERMERKE</b>	<b>4</b>
<b>D</b>	<b>BEGRÜNDUNG</b>	<b>4</b>
<b>1.</b>	<b>Gesetzliche Grundlagen</b>	<b>4</b>
<b>2.</b>	<b>Planungsrechtliche Voraussetzungen</b>	<b>4</b>
<b>2.1</b>	<b>Landesentwicklungsprogramm</b>	<b>5</b>
<b>2.2</b>	<b>Regionalplanung</b>	<b>6</b>
<b>3.</b>	<b>Erfordernis und Ziele</b>	<b>7</b>
<b>4.</b>	<b>Räumliche Lage und Größe</b>	<b>8</b>
<b>5.</b>	<b>Gegenwärtige Nutzung des Gebietes</b>	<b>8</b>
<b>6.</b>	<b>Landschaftsbild</b>	<b>9</b>
<b>7.</b>	<b>Standortprüfung</b>	<b>9</b>
<b>8.</b>	<b>Denkmalschutz</b>	<b>9</b>
<b>E</b>	<b>UMWELTBERICHT</b>	<b>11</b>
<b>1</b>	<b>Einleitung</b>	<b>11</b>
<b>1.1</b>	<b>Kurzdarstellung des Inhalts und wichtiger Ziele der Bauleitplanung</b>	<b>11</b>
<b>1.2</b>	<b>Darstellung der in einschlägigen Fachgesetzen und Fachplänen festgelegten Ziele des Umweltschutzes die für den Bauleitplan von Bedeutung sind, und ihrer Berücksichtigung</b>	<b>11</b>
<b>2.</b>	<b>Bestandsaufnahme und Bewertung der Umweltauswirkungen einschließlich der Prognose bei Durchführung der Planung</b>	<b>12</b>
<b>2.1</b>	<b>Bestandsaufnahme der einschlägigen Aspekte des derzeitigen Umweltzustands (Basisszenario)</b>	<b>12</b>
<b>2.1.1</b>	<b>Umweltmerkmale</b>	<b>12</b>
<b>2.2</b>	<b>Prognose über die Entwicklung des Umweltzustands bei Durchführung der Planung</b>	<b>15</b>
<b>2.2.1</b>	<b>Auswirkung auf die Schutzgüter</b>	<b>15</b>
<b>2.2.2</b>	<b>Auswirkungen auf Erhaltungsziele und den Schutzzweck der Natura 2000-Gebiete im Sinne des Bundesnaturschutzgesetzes</b>	<b>18</b>
<b>2.2.3</b>	<b>Auswirkungen auf den Menschen und seine Gesundheit sowie die Bevölkerung insgesamt</b>	<b>18</b>
<b>2.2.4</b>	<b>Auswirkungen auf Kulturgüter und sonstige Sachgüter</b>	<b>18</b>
<b>2.2.5</b>	<b>Auswirkungen auf die Vermeidung von Emissionen sowie der sachgerechte Umgang mit Abfällen und Abwässern</b>	<b>19</b>
<b>2.2.6</b>	<b>Auswirkungen auf die Nutzung erneuerbarer Energien sowie die sparsame und effiziente Nutzung von Energie</b>	<b>19</b>
<b>2.2.7</b>	<b>Auswirkungen auf die Darstellungen von Landschaftsplänen sowie von sonstigen Plänen, insbesondere des Wasser-, Abfall- und Immissionsschutzrechts</b>	<b>19</b>
<b>2.2.8</b>	<b>Auswirkungen auf die Erhaltung der bestmöglichen Luftqualität in Gebieten, in denen die durch Rechtsverordnung zur Erfüllung von Rechtsakten der Europäischen Union festgelegten Immissionsgrenzwerte nicht überschritten werden</b>	<b>19</b>
<b>2.2.9</b>	<b>Auswirkungen auf die Wechselwirkungen zwischen den einzelnen Belangen des Umweltschutzes</b>	<b>19</b>
<b>2.3</b>	<b>Beschreibung der Maßnahmen zur Vermeidung, Verhinderung, Verringerung oder Ausgleich von erheblichen Umweltauswirkungen</b>	<b>19</b>
<b>2.3.1</b>	<b>Vermeidungsmaßnahmen bezogen auf die verschiedenen Schutzgüter</b>	<b>19</b>
<b>2.3.2</b>	<b>Landschaftspflegerische Maßnahmen und Festsetzungen</b>	<b>19</b>
<b>2.3.3</b>	<b>Ausgleich unvermeidbarer Beeinträchtigungen / Eingriffsregelung</b>	<b>20</b>

<b>2.4</b>	<b>Alternative Planungsmöglichkeiten.....</b>	<b>20</b>
<b>3.</b>	<b>Zusätzliche Angaben.....</b>	<b>20</b>
<b>3.1</b>	<b>Beschreibung der Methodik und Hinweise auf Schwierigkeiten und Kenntnislücken</b>	<b>20</b>
<b>3.2</b>	<b>Beschreibung der geplanten Maßnahmen zur Überwachung der erheblichen Auswirkungen) .....</b>	<b>21</b>
<b>3.3</b>	<b>Allgemein verständliche Zusammenfassung .....</b>	<b>21</b>
<b>3.4</b>	<b>Quellenangaben .....</b>	<b>23</b>

## A PLANZEICHNUNG

siehe Planblatt

## B DARSTELLUNG

siehe Planblatt

## C VERFAHRENSVERMERKE

siehe Planblatt

## D BEGRÜNDUNG

### 1. Gesetzliche Grundlagen

BauGB	Baugesetzbuch in der Fassung der Bekanntmachung vom 03.11.2017 (BGBl. I S. 3634), zuletzt geändert durch Gesetz vom 20.Dezember 2023 (BGBl. 2023 I Nr. 394)
BauNVO	Verordnung über die bauliche Nutzung der Grundstücke - Baunutzungsverordnung - in der Fassung der Bekanntmachung vom 21.11.2017 (BGBl. I S. 3786), zuletzt geändert durch Artikel 1 des Gesetzes vom 3. Juli 2023 (BGBl. 2023 I Nr. 176) m.W.v. 07. Juli 2023.
BayBO	Bayerische Bauordnung 2008 in der Fassung der Bekanntmachung vom 14.08.2007 (GVBl. S. 588), zuletzt geändert durch Gesetz vom 23. Juni 2023 (GVBl. S. 250), durch § 4 des Gesetzes vom 7. Juli 2023 (GVBl. S. 327) und durch Art. 13a Abs. 2 des Gesetzes vom 24. Juli 2023 (GVBl. S. 371).
BayBodSchG	Bayerisches Gesetz zur Ausführung des Bundes-Bodenschutzgesetzes (Bayerisches Bodenschutzgesetz) vom 23.02.1999 (GVBl. S. 36), zuletzt geändert durch Gesetz vom 09.Dezember 2020 (GVBl. S. 640)
BayDSchG	Gesetz zum Schutz und zur Pflege der Denkmäler - Bayerisches Denkmalschutzgesetz - in der Fassung vom 25.06.1973 (BayRS IV S. 354), zuletzt geändert durch § 1 des Gesetzes vom 23. Juni 2023 (GVBl. S. 251).
BNatSchG	Gesetz über Naturschutz und Landschaftspflege - Bundesnaturschutzgesetz - in der Fassung vom 29.07.2009 (BGBl. I S. 2542), zuletzt geändert durch Artikel 3 des Gesetzes vom 8. Dezember 2022 (BGBl. I S. 2240).
BayNatSchG	Gesetz über den Schutz der Natur, die Pflege der Landschaft und die Erholung in der freien Natur - Bayerisches Naturschutzgesetz - in der Fassung vom 23.02.2011 (GVBl. S. 82), zuletzt geändert durch § 1 des Gesetzes vom 23. Dezember 2022 (GVBl. S. 723).

### 2. Planungsrechtliche Voraussetzungen

Im rechtswirksamen Flächennutzungs- und Landschaftsplan sind die betroffenen Flurstücke Fl.-Nr. 1965, 1955 (TF) und 1953 (TF), Gemarkung Gebrontshausen, als Flächen für die Landwirtschaft dargestellt. Dies entspricht der aktuellen Nutzung.

Landschaftsplanerische Maßnahmen und Ziele sind im Bereich der Planung nicht vorhanden.

Der Flächennutzungsplan wird im Parallelverfahren geändert. Der betreffende Bereich wird zukünftig als Sondergebiet (SO) nach § 11 Abs. 2 BauNVO dargestellt.

Der vorhabenbezogene Bebauungsplan mit Grünordnungsplan Nr. 163 „Sondergebiet Agri-Freiflächenphotovoltaikanlage bei Egg“ wird im Parallelverfahren aufgestellt. Der betreffende Bereich wird zukünftig als Sondergebiet (SO) Photovoltaik nach § 11 Abs. 2 BauNVO dargestellt.



In der Begründung zu 6.2.3 steht u.a.: „... Um den Erfordernissen der Energiewende und der Zielsetzungen auf Landes-, Bundes- und EU-Ebene nachzukommen, müssen aber auch weitere Flächen in landwirtschaftlich benachteiligten Gebieten im notwendigen Maße zur Verfügung gestellt werden. Die bayerische Staatsregierung hat deswegen von der Ermächtigung gemäß § 37c Abs. 2 EEG Gebrauch gemacht. Die dritte Verordnung über Gebote für Freiflächenanlagen vom 26. Mai 2020 sieht vor, dass bestehenden Gebote für Freiflächenanlagen auf landwirtschaftlich benachteiligten Flächen nach § 37 Absatz 1 Nummer 2 Buchstabe i EEG in Bayern bezuschlagt werden können. Das erforderliche Maß des Ausbaus in diesen Gebieten richtet sich nach den energiefachlich definierten Zielen des Ausbaus erneuerbarer Energien. ...“

Laut Begründung zu 3.3 „Vermeidung von Zersiedelung“ werden Photovoltaik- und Biomasseanlagen explizit vom Anbindungsgebot ausgenommen, das die Zersiedelung der Landschaft durch neue Siedlungsstrukturen vermeiden soll. Somit ist eine Anbindung der Flächen an eine Siedlungseinheit nicht notwendig.

Der Ausweisung der Flächen als Sondergebiet für Photovoltaik stehen somit keine Ziele der Landesentwicklung entgegen.

## 2.2 Regionalplanung

Der Regionalplan steuert die übergemeindlichen Entwicklungen auf regionaler Ebene, die das Landesentwicklungsprogramm für ganz Bayern vorgibt. Entsprechend dem Regionalplan der Planungsregion 10 – Ingolstadt sind für den Planbereich folgende Grundsätze und Ziele betroffen:

Gemäß Karte 1 – Raumstruktur ist der Markt Wolnzach ein Grundzentrum im allgemein ländlichen Raum.

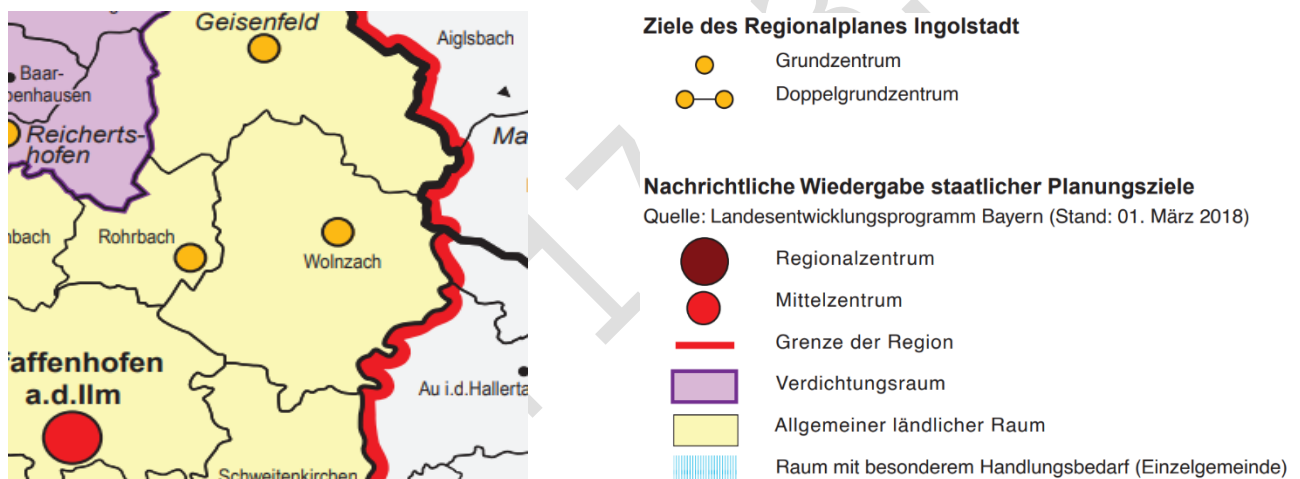

Auszug Regionalplan Ingolstadt, Karte 1 Raumstruktur

Gemäß Karte 2b – Siedlung und Versorgung – Tourismus- und Erholungsgebiete liegt der Geltungsbereich nicht innerhalb eines Erholungs- bzw. Touristengebietes.

Karte 3 - Landschaft und Erholung zeigt, dass das Vorhabensgebiet in einem landschaftlichen Vorbehaltsgebiet liegt. Sonstige Vorrang- oder Vorbehaltsgebiete bzw. Hauptverbreitungsgebiete und Abbaustandorte für Bodenschätze befinden sich nicht im Umfeld der Planung (siehe Karte 2 Siedlung und Versorgung sowie Karte zu 5.2 Bodenschätze – Hauptverbreitungsgebiete und Abbaustandorte).



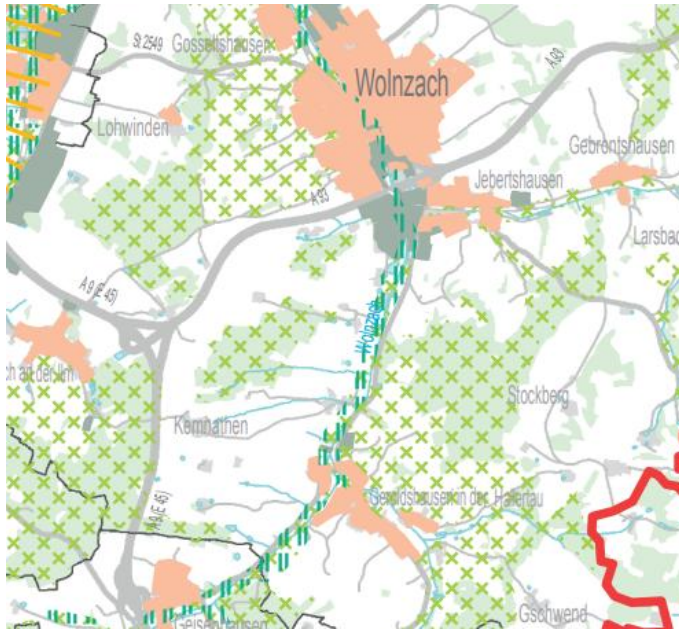

Auszug Regionalplan Ingolstadt, Karte 3 Landschaft und Erholung

Dem Vorhaben stehen somit keine Ziele der Regionalplanung entgegen.

### 3. Erfordernis und Ziele

Der Markt Wolnzach beabsichtigt durch die Auswahl passender Flächen, den Einsatz erneuerbarer Energien unter Wahrung kommunaler und öffentlicher Interessen zu fördern.

Der Bedarf an PV-Anlagen ergibt sich aus dem Erneuerbaren-Energien-Gesetz (EEG) sowie dem Bayerischen Energieprogramm, wonach der Anteil erneuerbarer Energien deutlich erhöht werden soll. Ende Juli 2022 wurde das EEG novelliert. Daher hat der Deutsche Bundestag umfassende Gesetzespakete zum Ausbau der erneuerbaren Energien beschlossen, um die Klimaziele der BRD und der Europäischen Union zu erreichen und die Abhängigkeit von fossilen Energieträgern zu reduzieren. Dabei wurde beschlossen, dass die Nutzung von erneuerbaren Energien im überragenden öffentlichen Interesse liegt und der öffentlichen Sicherheit dient. Zudem enthält das EEG 2023 u.a. Ausbaupfade zur Erreichung des 80-Prozent-Ziels sowie als Langfristziel, dass vor dem Jahr 2030 der gesamte Strom, der in Deutschland erzeugt oder verbraucht wird, treibhausgasneutral erzeugt werden soll. Nach Meldung des statistischen Bundesamtes vom 07. September 2022 betrug der Anteil zur Stromerzeugung aus erneuerbaren Energien im 1. Quartal 2022 bundesweit 127,6 (in Mrd. kWh), was einem prozentualen Anteil von 48,5 % an der bundesweiten Stromerzeugung entspricht, was ein Defizit von 31,5 % begründet.

Bayern will den Anteil Erneuerbarer Energien an der eigenen Stromerzeugung bis 2025 auf 70 Prozent steigern. Nach Meldung des bayerischen Landesamtes für Statistik vom 14.12.2021 - 356/2021/34/E betrug der Anteil zur Stromerzeugung aus erneuerbaren Energien 39 587 GWh und hatte damit einen Anteil von 54 Prozent an der bayerischen Stromerzeugung, was ein Defizit um 16 % bis zum Jahr 2025 begründet.

Zur Verringerung des zuvor genannten defizitären Anteils bei der Stromerzeugung durch erneuerbare Energien möchte der Markt Wolnzach durch die Ausweisung des gegenständlichen Sondergebietes einen aktiven Beitrag zu der zuvor genannten Zielerreichung auf Landes- als auch auf Bundesebene leisten.

Auch im Interesse des Klima- und Umweltschutzes soll eine nachhaltige Entwicklung der Energieversorgung ermöglicht werden. Das Vorhaben entspricht damit dem Interesse der Allgemeinheit an einer möglichst sicheren, gleichzeitig auch umweltverträglichen Energieversorgung. Der Betrieb der Photovoltaikanlagen besitzt gegenüber anderen Formen der Stromerzeugung aus regenerativen Energien sowie aus fossilen Brennstoffen Vorteile: keine Emissionen (kein Lärm, keine Luftbelastung, keine Geruchsbelastung); weitestgehend keine Abfälle; wartungsfrei bei langer Nutzungsdauer; hohe Zuverlässigkeit. Die Belastung der Umwelt ist daher sehr gering und nicht nachhaltig. Mit der Vorentwurf vom 14.05.2024

## I. Ziele der Raumordnung und Landesplanung

### a) Zeichnerisch verbindliche Darstellungen

#### Natürliche Lebensgrundlagen

- Landschaftliches Vorbehaltsgebiet
- Regionaler Grünzug

### b) Zeichnerisch erläuternde Darstellungen verbaler Ziele

- Schwerpunktgebiet des regionalen Biotopverbundes

#### Vorgeschlagenes Schutzgebiet

- Naturschutzgebiet gemäß Ziel 7.1.10.8; Anhang 2
- Landschaftsschutzgebiet gemäß Ziel 7.1.10.9.1; Anhang 3

### c) Nachrichtliche Wiedergabe staatlicher Planungsziele

- Grenze der Region

## II. Bestehende Nutzungen und Festsetzungen

### Siedlungsflächen

durch genehmigte Flächennutzungspläne ausgewiesene Flächen;  
Erhebung: Januar 2013

- Wohnbaufläche, gemischte Baufläche und Sonderbaufläche (ausgenommen gewerblich genutzte Sonderbaufläche)
- Gewerbliche Baufläche (einschließlich gewerblich genutzte Sonderbaufläche)

### Schutzgebiete

- Naturschutzgebiet

Energieerzeugung über Photovoltaikanlagen lassen sich die Ziele des Klimaschutzes, insbesondere den CO<sub>2</sub>-Ausstoß zu verringern, in besonderem Maße umzusetzen.

Durch entsprechende Eingrünungsmaßnahmen kann eine mögliche Beeinträchtigung auf das Landschaftsbild entscheidend gemindert und eine akzeptable Einbindung in die Landschaft erreicht werden.

Die vorliegende Änderung des Flächennutzungsplanes sieht die Ausweisung eines Sondergebiets nach § 11 BauNVO `Photovoltaik` für die Nutzung und Förderung solarer Strahlungsenergie im Gebiet der Markt Wolnzach vor. Die Aufstellung eines vorhabenbezogenen Bebauungsplanes mit integriertem Grünordnungsplan erfolgt im Parallelverfahren.

Konkreter Anlass für die FNP-Änderung ist die geplante Errichtung einer Freiflächenphotovoltaikanlage auf den Flurstücken Fl.-Nr. 1965, 1955 (TF) und 1953 (TF), Gemarkung Gebrontshausen, auf landwirtschaftlichen Flächen. Die Größe der Anlage soll inklusive der Flächen für die Eingrünung insgesamt ca. 10 ha betragen.

Die Nutzung erneuerbarer Energien trägt wesentlich zum Klimaschutz bei. Durch die Nutzung von Sonnenstrom wird kein klimaschädliches CO<sub>2</sub> produziert und gleichzeitig werden wertvolle Ressourcen geschont. Des Weiteren stärkt der Ausbau der dezentralen Energieversorgung die regionale Wertschöpfung und unterstützt damit den ländlichen Raum nachhaltig.

Gemäß § 1 Abs. 6 Nr. 7f BauGB ist die Nutzung erneuerbarer Energien in den Bauleitplänen besonders zu berücksichtigen.

#### 4. Räumliche Lage und Größe

Die Vorhabenfläche liegt westlich von Geroltshausen i.d. Hallertau, südlich von Weingarten.

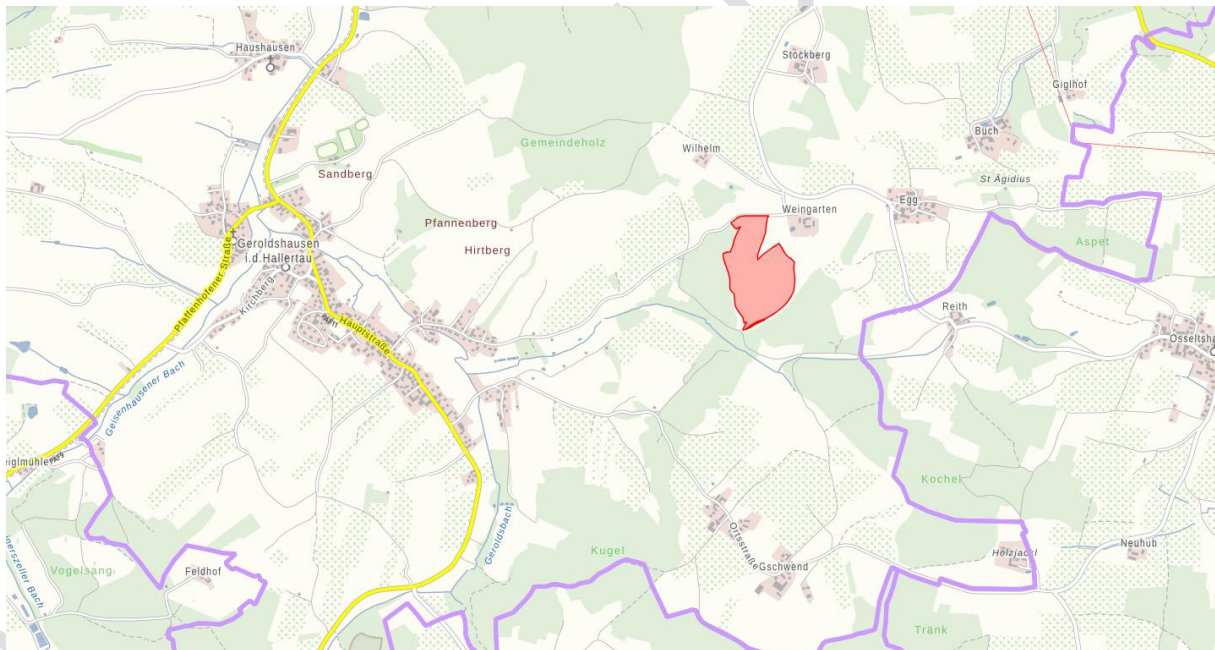

*Lage der Flächen, ohne Maßstab*

Der Geltungsbereich umfasst die Flurstücke Fl.-Nr. 1965, 1955 (TF) und 1953 (TF), Gemarkung Gebrontshausen. Die Fläche des Geltungsbereiches beträgt insgesamt ca. 10 ha.

Alternative Standorte im Eigentum des Investors gibt es nicht, da die Flächen lediglich gepachtet werden.

#### 5. Gegenwärtige Nutzung des Gebietes

Die Eingriffsfläche wird derzeit als Landwirtschaftliche Fläche genutzt. Es handelt sich um Grünland.



## 6. Landschaftsbild

Es handelt sich um eine landwirtschaftlich, derzeit als Grünland genutzte Fläche. Das überplante Gebiet ist geprägt durch die landwirtschaftliche Nutzung im Umfeld sowie die angrenzenden Waldränder. Die Fläche ist nach Süden geneigt. Der Geltungsbereich selbst enthält kaum landschaftsbildwirksamen Strukturen wie Gehölzbestände oder Ähnliches. Lediglich ein Gehölz im nördlichen Bereich der Planung ist hier zu nennen. Dieser Bereich wird ausgespart und bleibt erhalten.

Die überplante Fläche weist aufgrund der durch Waldränder eingegrenzten Lage Höhenabwicklung gute Voraussetzungen zur Einbindung der Anlage in die Landschaft und Begrenzung der Fernwirkung. Blickbeziehungen Wohnbebauung bestehen nur in Richtung des nordwestlich der Fläche befindlichen Weingarten. Da es sich hierbei um die Eigentümer der überplanten Flächen handelt, die diese zur Verfügung stellen, besteht Einverständnis mit der Planung trotz der Nähe zum Siedlungsbereich. Konflikte bezüglich des Landschaftsbildes sind diesbezüglich nicht zu erwarten. Aufgrund der Höhenabwicklung ist von Weingarten aus nur ein Teilbereich der Anlage einsehbar, die umliegenden Waldränder bilden eine Kulisse, vor der sich die Modulreihen einfügen und nicht mehr so stark wahrgenommen werden. Durch die geplante Eingrünung werden die Auswirkungen auf das Landschaftsbild minimiert.

Zum nächstgelegenen Siedlungsbereich (Wilhelm), der sich etwa 310 m nordwestlich der geplanten Anlage befindet, besteht aufgrund der Höhenabwicklung und der vorhandenen Gehölzbestände keine direkte Blickbeziehung. Daher wird in diesem Fall eine Abweichung von dem grundsätzlich in den Richtlinien genannten Abstand von 500 m als hinnehmbar angesehen.

## 7. Standortprüfung

Potenzielle Standorte für Photovoltaikanlagen ergeben sich aus den Vorgaben des Landesentwicklungsprogrammes sowie Regionalplanes, den Förderbedingungen des Erneuerbare-Energien-Gesetzes und den natürlichen Gegebenheiten der einzelnen Flächen in Bezug auf Biotopausstattung, Ausrichtung und zu erwartende Sonnenstrahlung.

Laut Landesentwicklungsprogramm Bayern sollen Photovoltaik-, auf vorbelasteten Flächen errichtet werden. Von dem Anbindungsgebot gemäß LEP 3.3 (Z) werden Photovoltaik- und Biomasseanlagen in der Begründung zu diesem Gebot explizit ausgenommen. Somit ist eine Anbindung der Flächen an eine Siedlungseinheit nicht notwendig.

Nach der aktuellen Novellierung des EEG können Freiflächenanlagen gefördert werden, wenn sich die Anlage auf bereits versiegelten Flächen, Konversionsflächen aus wirtschaftlicher, verkehrlicher, wohnungsbaulicher oder militärischer Nutzung oder entlang von Autobahnen oder Schienenwegen in einem Korridor von 500 m gemessen vom äußeren Rand der befestigten Fahrbahn, befinden. Unter der Voraussetzung, dass das jeweilige Bundesland eine entsprechende Verordnung erlässt, können außerdem Photovoltaikanlagen auf Acker- und Grünland in einem benachteiligten Gebiet gefördert werden. Das Bundesland Bayern hat am 7. März mit der Verordnung über Gebote für Photovoltaik-Freiflächenanlagen diese Voraussetzungen geschaffen. Das Marktgebiet Wolnzach fällt vollständig in diese Förderkulisse.

Innerhalb des sich aus den genannten Vorgaben ergebenden Suchraumes sind Standorte mit guten Voraussetzungen zur Einbindung in das Landschaftsbild sowie einer guten Anbindung an das Stromnetz zu bevorzugen.

Innerhalb des Marktgebiets stellt sich die Situation folgenderweise dar:

Aus städtebaulicher Sicht sind die Vorgaben des Landesentwicklungsprogrammes zu beachten, so dass vorbelastete Flächen ohne besonderen Wert für das Landschaftsbild und guten Anbindungsmöglichkeiten an das Stromnetz vorzuziehen sind, für die keine anderweitigen Ausschlusskriterien vorliegen. Versiegelte Flächen oder Konversionsflächen sind im Gebiet des Markt Wolnzach in der benötigten Größenordnung nicht verfügbar.

Da die Photovoltaikanlage nach Beendigung der Nutzung vollständig rückzubauen ist, stehen die Flächen damit für bisherige oder anderweitige Nutzungen zur Verfügung

## 8. Denkmalschutz

Es ist nicht auszuschließen, dass sich im Planungsgebiet oberirdisch nicht mehr sichtbare und daher unbekannte Bodendenkmäler befinden. Bei Erdarbeiten zu Tage kommende Metall-, Keramik- oder Knochenfunde sind umgehend dem Landratsamt oder dem Bayerischen Landesamt für Denkmalpflege zu melden. (Art. 8 DSchG)

Art. 8 Abs. 1 DSchG: Wer Bodendenkmäler auffindet, ist verpflichtet, dies unverzüglich der Unteren Denkmalschutzbehörde oder dem Landesamt für Denkmalpflege anzuzeigen. Zur Anzeige verpflichtet sind auch der Eigentümer und der Besitzer des Grundstücks sowie der Unternehmer und der Leiter der Arbeiten, die zu dem Fund geführt haben. Die Anzeige eines der Verpflichteten befreit die übrigen. Nimmt der Finder an den Arbeiten, die zu dem Fund geführt haben, auf Grund eines Arbeitsverhältnisses teil, so wird er durch Anzeige an den Unternehmer oder den Leiter der Arbeiten befreit.

Art. 8 Abs. 2 DSchG: Die aufgefundenen Gegenstände und der Fundort sind bis zum Ablauf von einer Woche nach der Anzeige unverändert zu belassen, wenn nicht die Untere Denkmalschutzbehörde die Gegenstände vorher freigibt oder die Fortsetzung der Arbeiten gestattet.

## E UMWELTBERICHT

### 1 Einleitung

Aufgabe des Umweltberichts ist es, alle Umweltbelange sowie die Standortauswahl für die Bebauung unter dem Blickwinkel der Umweltvorsorge zusammenzufassen.

Der Umweltbericht soll den Prozess der Ermittlung, Beschreibung und Bewertung von Umweltbelangen festhalten und so die Grundlage zur Abwägung mit konkurrierenden Belangen bilden, die in anderen Teilen der Begründung darzulegen sind.

Zweck des Umweltberichts ist es, einen Beitrag zur Berücksichtigung der Umweltbelange bei der Zulassung von Projekten zu leisten und dadurch der Umweltvorsorge zu dienen. Er umfasst die Ermittlung, Beschreibung und Bewertung der Auswirkungen eines Vorhabens auf die Schutzgüter Menschen, Tiere / Pflanzen, Boden, Wasser, Luft und Klima, Landschaft, Kultur- und Sachgüter, einschließlich der jeweiligen Wechselwirkungen.

Der Umweltbericht begleitet das gesamte Bauleitplanverfahren vom Aufstellungs- bis zum Satzungsbeschluss. Auf diese Weise soll eine ausreichende Berücksichtigung der Belange von Natur und Umwelt sichergestellt und dokumentiert werden. Der Umweltbericht ist Bestandteil der Begründung zur 27. Flächennutzungsplanänderung.

#### 1.1 Kurzdarstellung des Inhalts und wichtiger Ziele der Bauleitplanung

Dem Markt Wolnzach liegt ein Antrag der Firma Anumar GmbH vor, auf den Flurstücken Fl.-Nr. 1965, 1955 (TF), 1953(TF) auf den Grünlandflächen eine Freiflächenphotovoltaikanlage zu errichten.

Der Markt Wolnzach plant die Ausweisung des vorhabenbezogenen Bebauungsplanes „PV Sondergebiet Photovoltaik Freiflächenanlage bei Egg“ gemäß § 9 BauGB in diesem Bereich zur Deckung des Bedarfs an Flächen zur Nutzung regenerativer Energien (Photovoltaik).

Der vorhabenbezogene Bebauungsplan weist ein Sondergebiet zur Nutzung regenerativer Energien (Photovoltaik) aus. Die Erschließung aller Teilflächen erfolgt von der bestehenden Gemeindestraße aus.

Da im Flächennutzungsplan die Fläche bisher als landwirtschaftliche Nutzfläche dargestellt ist, wird der Flächennutzungsplan im Parallelverfahren geändert.

Die Größe der Anlage soll inklusive der Flächen für die Eingrünung insgesamt ca. 10 ha betragen. Der betreffende Bereich wird in Sondergebiet, Photovoltaik (SO) nach § 11 BauNVO geändert.

#### 1.2 Darstellung der in einschlägigen Fachgesetzen und Fachplänen festgelegten Ziele des Umweltschutzes die für den Bauleitplan von Bedeutung sind, und ihrer Berücksichtigung

Im aktuellen EEG ist unter § 2 die besondere Bedeutung erneuerbarer Energien verankert worden. Demnach liegen *„die Errichtung und der Betrieb von Anlagen sowie den dazugehörigen Nebenanlagen [...] im überragenden öffentlichen Interesse und dienen der öffentlichen Sicherheit. Bis die Stromerzeugung im Bundesgebiet nahezu treibhausgasneutral ist, sollen die erneuerbaren Energien als vorrangiger Belang in die jeweils durchzuführenden Schutzgüterabwägungen eingebracht werden.“*

Die allgemeinen gesetzlichen Grundlagen, wie das Erneuerbare-Energien-Gesetz, das Baugesetzbuch, die Naturschutzgesetze, die Abfall- und Immissionsschutz-Gesetzgebung wurden im vorliegenden Fall berücksichtigt. Die Eingriffsregelung ist nach dem Leitfaden 'Bauen im Einklang mit Natur und Landschaft', 2021 in Verbindung mit dem Hinweispapier „Bau- und landesplanerische Behandlung von Freiflächen-Photovoltaikanlagen“ des Bayerischen Staatsministeriums für Wohnen, Bau und Verkehr von 10.12.2021 durchgeführt worden.

Das Landesentwicklungsprogramm sieht die Förderung von Stromerzeugung aus erneuerbaren Energien vor.

Parallel zum Bebauungsplanverfahren wird der Flächennutzungsplan geändert und stellt im betreffenden Bereich ein Sondergebiet Photovoltaik dar.

### **Schutzgebiete**

Im Planungsgebiet liegen kein Landschaftsschutzgebiet, geschützte Flächen nach Arten- und Biotopschutzprogramm oder Natura 2000, ebenso keine biotopkartierten Flächen.

Sonstige Fachpläne und -programme z.B. Immissionsschutzrecht sowie kommunale Umweltqualitätsziele sind für die vorgesehene Fläche nicht vorhanden.

## **2. Bestandsaufnahme und Bewertung der Umweltauswirkungen einschließlich der Prognose bei Durchführung der Planung**

Die Beurteilung der Umweltauswirkungen erfolgt verbal argumentativ. Dabei werden drei Stufen unterschieden: geringe, mittlere und hohe Erheblichkeit.

### **2.1 Bestandsaufnahme der einschlägigen Aspekte des derzeitigen Umweltzustands (Basisszenario)**

#### **2.1.1 Umweltmerkmale**

##### **2.1.1.1 Schutzgut Mensch / Gesundheit**

###### **Beschreibung**

Der Planungsbereich besitzt als landwirtschaftlich genutzte Fläche keine Bedeutung für die Erholungsnutzung.

Wirtschaftliche Nutzungsansprüche bestehen durch die Landwirtschaft. Durch die Bebauung gehen landwirtschaftliche Flächen verloren, die jedoch aufgrund Begrenzung der Flächengröße auf 10 ha in Anbetracht ausreichend anderer Flächen in der näheren Umgebung als hinnehmbar angesehen werden.

Die Fläche dient weder dem Lärmschutz noch hat sie besondere Bedeutung für die Luftreinhaltung. Schädliche Einflüsse durch elektromagnetische Felder oder Licht- und Geräuschemissionen sind nicht bekannt. Geruchsbeeinträchtigungen bestehen nicht.

Beeinträchtigung von Siedlungsbereichen durch Lärm, Erschütterung, oder Schwingungen sind auf Grund der Anlagenausführung und der angewandten Techniken nachzeitigem Kenntnisstand nicht zu erwarten. Lärmemissionen entstehen auf Photovoltaikanlagen nur durch die verwendeten Transformatoren. Diese sind jedoch so gering, dass eine Belastung der umliegenden Wohnbebauung nicht zu erwarten ist.

Baubedingt kann es kurzzeitig zu erhöhter Lärmentwicklung kommen. Diese ist jedoch vorübergehend und daher als gering erheblich einzustufen.

##### **2.1.1.2 Schutzgut Tiere und Pflanzen**

###### **Beschreibung**

Als potenzielle natürliche Vegetation wird in der Pflanzensoziologie der Endzustand der Vegetation bezeichnet, der sich einstellen würde, wenn sie sich unter den heutigen Standortbedingungen ohne weiteren Einfluss des Menschen entwickeln könnte. Sie braucht mit der ursprünglichen Vegetation nicht übereinstimmen.

Als Grundlage dieser Betrachtung dienen die Untersuchungsergebnisse nach SEIBERT (1968) zur potenziellen natürlichen Vegetation Bayerns, die aufbauend auf Bodeneinheiten und unter Berücksichtigung von Höhenlagen und Klimaverhältnissen Vegetationsgebiete beschreiben. Ergänzende Kartierungen einzelner Transekte in Bayern von JANNSEN und SEIBERT (1986) haben zu neuen Erkenntnissen geführt.

Die vorhandene Vegetation im Bearbeitungsgebiet ist geprägt durch die menschliche Nutzung. Der Geltungsbereich ist als landwirtschaftlich intensiv genutzte Grünlandfläche zu bezeichnen. Die

Vegetation der landwirtschaftlichen Nutzflächen setzt sich aus wenigen Arten zusammen und weist deshalb eine für den Naturhaushalt untergeordnete Bedeutung auf.

Unter Berücksichtigung der bestehenden intensiven Nutzung ist der Bereich als stark gestört und anthropogen beeinflusst einzustufen. Seltene bzw. gefährdete Arten sind deshalb voraussichtlich auszuschließen. Besonders wertvolle Lebensräume oder kartierte Biotope werden durch die Planung nicht in beeinträchtigt. Bekannte Wiesenbrüterlebensräume werden durch die Planung nicht beansprucht – durch die Nähe zum Waldrand ist ein Vorkommen bodenbrütender Vogelarten unwahrscheinlich.

Es werden nach derzeitigem Kenntnisstand für keine Art des Anhangs IV der FFH-Richtlinie sowie für keine europäischen Vogelarten gem. Art. 1 der Vogelschutzrichtlinie unter Berücksichtigung von Vermeidungsmaßnahmen die Verbotstatbestände des § 44 BNatSchG erfüllt. Es wird daher voraussichtlich keine Ausnahme gem. § 45 Abs. 7 BNatSchG oder eine Befreiung gem. § 67 BNatSchG benötigt.

Schutzgebiete oder Biotope sind von der Planung nicht betroffen.

Durch die Umwandlung von intensiv in extensiv bewirtschaftetes Grünland ist insgesamt von einer Verbesserung der Funktion der Fläche für den Arten- und Biotopschutz auszugehen.

Zusammenfassend kann festgehalten werden, dass der Geltungsbereich eine lediglich geringe Bedeutung als Lebensraum für Pflanzen und Tiere aufweist. Flächen mit hoher Bedeutung sind von der Überbauung nicht betroffen.

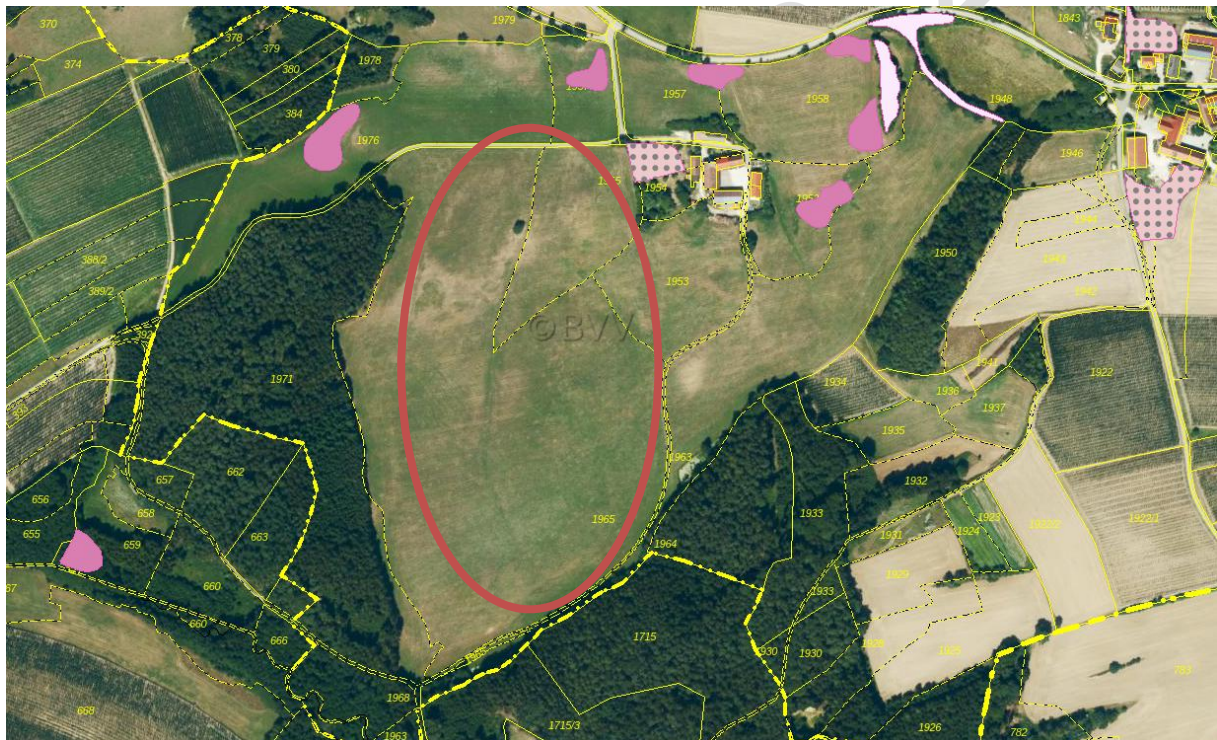

Auszug aus dem Bayernatlas: Biotopkartierung Flachland

Zeichenerklärung:

rot umrandete Fläche: Geltungsbereich

rosa, pink schraffiert: Biotopkartierung Flachland

### 2.1.1.3 Schutzgut Boden

#### Beschreibung

Boden dient als Pflanzen- und Tierlebensraum, als Filter, für die Wasserversickerung und -verdunstung sowie der Klimaregulierung. Zudem hat er seine Funktion als Produktionsgrundlage für die Landwirtschaft. Belebter, gewachsener Boden ist nicht ersetzbar.

Das Bearbeitungsgebiet liegt innerhalb der Naturraumeinheit D65 – Unterbayerisches Hügelland und Isar-Inn-Schotterplatten, innerhalb der Untereinheit 062 A – Donau-Isar-Hügelland.

In der Geologischen Karte 1:500.000 ist für den Planungsbereich Obere Süßwassermolasse, kiesführend: jüngerer Teil verzeichnet.



Laut Übersichtsbodenkarte 1:25.000 ist für den Planungsbereich Legendeneinheit 48a - Fast ausschließlich Braunerde aus (kiesführendem) Lehmsand bis Sandlehm (Molasse), verbreitet mit Kryolehm (Lösslehm, Molasse), in Teilbereichen auch Legendeneinheit 50a - Fast ausschließlich Braunerde aus Lehm über Lehm bis Tonschluff (Molasse, glimmerreich), verbreitet mit Hauptlage verzeichnet.

Unterschiede bzgl. der biotischen Lebensraumfunktion des Bodens sind im Untersuchungsraum nicht zu erkennen. Es sind keine besonders schutzwürdigen Bodenflächen festzustellen.

Da es sich bei der Fläche für die Freiflächenphotovoltaikanlage um landwirtschaftlich genutzte Flächen handelt, ist der anliegende Boden anthropogen überprägt. Der natürliche Bodenaufbau ist in diesem Bereich demnach bereits verändert.

Zu Altlasten ist im Bereich der Planung nichts bekannt.

#### **2.1.1.4 Schutzgut Wasser**

##### **Beschreibung**

Im Planungsgebiet befinden sich keine Oberflächengewässer und die Planung befindet sich auch nicht in einem Überschwemmungsgebiet. Es erfolgt durch die Anlage einer Photovoltaikanlage nur ein Minimum an Versiegelung. Beeinträchtigungen für Grundwasserneubildung sowie Regenrückhalt können deshalb praktisch ausgeschlossen werden.

#### **2.1.1.5 Schutzgut Luft / Klima**

##### **Beschreibung**

Die mittlere Lufttemperatur im Planungsbereich beträgt im Sommerhalbjahr zwischen 14 und 15 °C und im Winterhalbjahr 2 bis 3 °C. Im Sommerhalbjahr beträgt die mittlere Niederschlagshöhe etwa 400 bis 450 mm, im Winterhalbjahr etwa 250 mm bis 300 mm.

Der Geltungsbereich des Bebauungsplanes hat als Grünland eine gewisse Bedeutung als Kaltluftentstehungsgebiet, jedoch ohne Bezug zur Wohnbebauung.

Besondere Erhebungen zur Luft bzw. deren Verunreinigung liegen für das Planungsgebiet nicht vor.

Da kaum Versiegelung erfolgt, findet praktisch keine Reduktion von Kaltluftentstehungsgebieten statt. Die aufgeständerte Bauweise verhindert Kaltluftstau. Auf Grund der Größenordnung des Baugebiets sind keine größeren Auswirkungen auf Klima und Luftaustausch zu erwarten.

#### **2.1.1.6 Schutzgut Landschaft / Erholung**

##### **Beschreibung**

Es handelt sich um landwirtschaftlich genutzte Flächen, die innerhalb der überplanten Flächen keinerlei landschaftsbildprägende Strukturen aufweisen. Das Umfeld ist von der Landwirtschaft, dem angrenzenden Weingarten und Baumstrukturen umgeben.

Blickbeziehungen Wohnbebauung bestehen nur in Richtung des nordwestlich der Fläche befindlichen Weingarten. Da es sich hierbei um die Eigentümer der überplanten Flächen handelt, die diese zur Verfügung stellen, besteht Einverständnis mit der Planung trotz der Nähe zum Siedlungsbereich. Konflikte bezüglich des Landschaftsbildes sind diesbezüglich nicht zu erwarten. Aufgrund der Höhenabwicklung ist von Weingarten aus nur ein Teilbereich der Anlage einsehbar, die umliegenden Waldränder bilden eine Kulisse, vor der sich die Modulreihen einfügen und nicht mehr so stark wahrgenommen werden. Durch die geplante Eingrünung werden die Auswirkungen auf das Landschaftsbild minimiert.

Zum nächstgelegenen Siedlungsbereich (Wilhelm), der sich etwa 310 m nordwestlich der geplanten Anlage befindet, besteht aufgrund der Höhenabwicklung und der vorhandenen Gehölzbestände keine direkte Blickbeziehung. Daher wird in diesem Fall eine Abweichung von dem grundsätzlich in den Richtlinien genannten Abstand von 500 m als hinnehmbar angesehen.

Die landwirtschaftlichen Flächen selbst haben keinen direkten Wert für die Erholungsnutzung.

### **2.1.1.7 Schutzgut Kultur- und Sachgüter**

#### **Beschreibung**

Im Geltungsbereich des Bebauungsplanes sind keine Kultur- bzw. Sachgüter mit schützenswertem Bestand bekannt. Im Denkmalatlas Bayern sind keine Boden- oder Baudenkmäler innerhalb der Fläche bzw. in der näheren Umgebung verzeichnet.

### **2.1.1.8 Schutzgut Fläche**

Durch die vorliegende Bauleitplanung werden ca. 10 ha Fläche der Grünland-Nutzung entzogen und in Flächen für Photovoltaik sowie Flächen für Eingrünung umgewandelt. Die Fläche kann begrenzt weiterhin als extensive Grünlandfläche beziehungsweise als Schafweide genutzt werden.

Auf diesen Flächen erfolgt nur in sehr geringem Umfang im Bereich der Technikgebäude eine Versiegelung.

### **2.1.1.9 Prognose über die Entwicklung des Umweltzustands bei Nichtdurchführung der Planung**

Das Belassen der vorliegenden Flächen im bestehenden Zustand würde keine Veränderung der biologischen Vielfalt oder der Funktion als Lebensraum für Tier- und Pflanzenarten erwarten lassen, da diese Flächen weiterhin wie bisher intensiv landwirtschaftlich genutzt werden würden.

Auch für die anderen Schutzgüter würden sich keine Veränderungen ergeben.

## **2.2 Prognose über die Entwicklung des Umweltzustands bei Durchführung der Planung**

### **2.2.1 Auswirkung auf die Schutzgüter**

#### **2.2.1.1 Schutzgut Tiere und Pflanzen**

##### **Auswirkungen**

Durch die Errichtung der Photovoltaikanlage wird eine Fläche in Anspruch genommen, die derzeit landwirtschaftlich intensiv genutzt wird.

Es werden nach derzeitigem Kenntnisstand für keine Art des Anhangs IV der FFH-Richtlinie sowie für keine europäischen Vogelarten gem. Art. 1 der Vogelschutzrichtlinie unter Berücksichtigung von Vermeidungsmaßnahmen die Verbotstatbestände des § 44 BNatSchG erfüllt. Es wird daher voraussichtlich keine Ausnahme gem. § 45 Abs. 7 BNatSchG oder eine Befreiung gem. § 67 BNatSchG benötigt.

Durch die Umwandlung in extensiv bewirtschaftetes Grünland und die Neuanlage von Hecken sowie die Entwicklung artenreicher Säume und Staudenfluren ist insgesamt von einer Verbesserung der Funktion der Fläche für den Arten- und Biotopschutz auszugehen.

Durch die geplante Neuanlage von Hecken sowie die Entwicklung von Extensivgrünland werden zusätzlich neue Biotopstrukturen geschaffen.

Während der Bauphase kann es durch die vom Baubetriebe ausgehenden Störwirkungen zu einer Beeinträchtigung der angrenzenden Lebensräume und zur Meidung der Flächen kommen, diese sind jedoch zeitlich beschränkt.

Durch die auftretenden teilweisen Verschattungseffekte sowie den unterschiedlichen Niederschlagsanfall ist langfristig eine differenzierte Ausbildung in der Vegetationszusammensetzung zu erwarten, die zu einer weiteren Auffächerung des Lebensraumspektrums führt. Durch gezielte Pflegemaßnahmen können diese zusätzlich unterstützt werden.

Zur Vermeidung von Lockwirkungen auf nachtschwärmende Insekten wird eine dauerhafte Beleuchtung der Anlage als unzulässig festgesetzt.

Zur Vermeidung der Beeinträchtigung von Säugetieren durch die Errichtung der notwendigen Umzäunung des Geländes wird festgesetzt, dass die Unterkante des Zaunes entsprechend der Geländetopografie mindestens 20 cm über für Kleintiere durchlässig auszuführen ist.

## **Ergebnis**

Im Hinblick auf das Schutzgut Tiere und Pflanzen sind gering bedeutende Flächen betroffen, so dass unter Berücksichtigung der Vermeidungsmaßnahmen in der Zusammenschau gering erhebliche Umweltauswirkungen für dieses Schutzgut zu erwarten sind.

### **2.2.1.2 Schutzgut Boden**

#### **Auswirkungen**

Vor allem bei feuchten Witterungsverhältnissen kann es durch die Befahrung der Fläche während der Bauphase zu stellenweisen Bodenverdichtungen kommen. Zur Herstellung der Kabelgräben wird Boden ausgehoben und zwischengelagert. Dauerhafte Bodenumlagerungen, also Abgrabungen oder Aufschüttungen werden im vorliegenden Fall nicht notwendig, die Modultische an den Geländeverlauf angepasst werden.

Auf Grund der gewählten Ausbildung der Modultische ohne flächenhafte Betonfundamente wird der dauerhafte, über die Bauphase hinausgehende Eingriff minimiert. Es erfolgt lediglich eine geringflächige Bodenverdrängung, keine Versiegelung. Lediglich im Bereich des Technikraumes erfolgt eine Versiegelung des Bodens, die auf Grund der geringen Dimensionierung jedoch vernachlässigt werden kann.

Bei der Verwendung von verzinkten Stahlprofilen zur Verankerung der Modultische kann es grundsätzlich zum Abtrag von Zink und Anreicherung im Boden kommen. Zum Thema Zinkeintrag schreibt fachliche Oberbehörde für Wasserwirtschaft, das Landesamt für Umwelt Bayern (Merkblatt Nr. 1.2/9 (2013) S. 9)

„In der ungesättigten Bodenzone dagegen bestehen keine grundsätzlichen Bedenken gegen einen Einsatz von verzinkten Stahlprofilen. Da die vertikale Sickerströmung parallel zu ihnen verläuft, bleiben Lösungsprozesse und -mengen sehr begrenzt, und die ohnehin geringere Benetzung mit Sickerwasser wird durch die Abschirmwirkung der Solarmodultische weiter gemindert. Der Eintrag von Zink über das Sickerwasser wird daher zu keinen relevanten Verunreinigungen des Grundwassers führen.“ Risikofaktoren, die zu erhöhtem Zinkeintrag führen, sind niedrige pH-Werte (<6) im Boden, Stau- und Grundwassereinfluss oder ein hoher Salzgehalt im Boden. Keine dieser Risikofaktoren sind für die überplante Fläche zu erwarten.

Zudem werden die Flächen zukünftig den Festsetzungen entsprechend weder gedüngt noch mit Pestiziden o.ä. behandelt.

## **Ergebnis**

Es sind auf Grund der sehr geringen Versiegelung und der vorhandenen Beeinträchtigung durch die intensive landwirtschaftliche Nutzung Umweltauswirkungen geringer Erheblichkeit für dieses Schutzgut zu erwarten.

### **2.2.1.3 Schutzgut Wasser**

#### **Auswirkungen**

Mit baubedingten Auswirkungen auf das Schutzgut ist bei ordnungsgemäßer Durchführung nicht zu rechnen. Als anlagebedingte Wirkungen ist die Flächenversiegelung und die Überdeckung von Teilbereichen durch die Module zu nennen. Aufgrund der Neigung der Module kann das auftreffende Niederschlagswasser unmittelbar ablaufen und zwischen den Modulen abtropfen. Eine Versickerung erfolgt damit großflächig über eine geschlossene Pflanzendecke im gesamten Planungsbereich, so dass kein Eingriff in den vorhandenen Wasserhaushalt entsteht. Da die Module ohne Fundamente im Boden verankert werden, entsteht auch hier keine nennenswerte Versiegelung. Lediglich die notwendigen Technikraum- oder und Geräteräume stellen eine Versiegelung des Bodens dar und müssen mit entsprechenden Wasserableitvorrichtungen ausgestattet werden. Da diese Gebäude jedoch nur kleinflächig nötig und möglich sind, entstehen auch hieraus keine nennenswerten Einschränkungen.

Es erfolgt deshalb nur ein Minimum an Versiegelung. Abgrabungen sind auf maximal 0,5 m beschränkt. Beeinträchtigungen für Grundwasserneubildung sowie Regenrückhalt können deshalb praktisch ausgeschlossen werden.

## **Ergebnis**

Es sind durch die Planung bei Einhaltung der Verminderungsmaßnahmen Umweltauswirkungen geringer Erheblichkeit für das Schutzgut Wasser zu erwarten.

### **2.2.1.4 Schutzgut Luft/Klima**

#### **Auswirkungen**

Während der Bauphase kann es witterungsbedingt zeitweise zu Staubemissionen kommen.

Die anlagebedingten Auswirkungen sind im Zusammenhang mit der bereits beim Schutzgut Boden und Wasser genannten Versiegelungen und Verschattungseffekten zu sehen. Da kaum Versiegelung erfolgt, findet praktisch keine Reduktion von Kaltluftentstehungsgebieten statt. Die aufgeständerte Bauweise verhindert Kaltluftstau.

Der differenzierte Wechsel von beschatteten und unbeschatteten Bereichen führt lediglich zu einem kleinräumigen Wechsel des Mikroklimas, großräumige Auswirkungen sind dadurch jedoch nicht zu erwarten. Der kleinklimatische Wechsel führt jedoch zu einer differenzierten Lebensraumbildung und damit zu einer Erhöhung der Artenvielfalt auf der Fläche.

Auf Grund der geringen Größenordnung des Geltungsbereiches sind keine größeren Auswirkungen auf Klima und Luftaustausch zu erwarten.

In der Gesamtbilanz wird das Schutzgut Luft / Klima durch die Errichtung der geplanten Photovoltaikanlage positiv beeinflusst, da die Freisetzung von schädlichen Klimagasen, wie sie bei der konventionellen Energieerzeugung durch fossile Brennstoffe entstehen, verringert wird.

#### **Ergebnis**

Es sind durch die Planung keine erheblich negativen Umweltauswirkungen für das Schutzgut Luft festzustellen. Für das Schutzgut Klima sind ebenfalls keine erheblichen Auswirkungen zu erwarten.

### **2.2.1.5 Fläche**

#### **Auswirkungen**

Durch die vorgesehene Aufstellung des Bauleitplanes werden bislang landwirtschaftlich genutzte Flächen für die Geltungsdauer des Bebauungsplanes im Anspruch genommen. Da die Nutzung als Sondergebiet jedoch zeitlich begrenzt ist, ist dieser Verlust nicht dauerhaft. Die Bereiche unter der Anlage werden zudem weiterhin als extensives Grünland gepflegt oder zur Schafbeweidung herangezogen. Aus agrarpolitischer Sicht ist die Überplanung begrenzter Flächen mit Freiflächen-Photovoltaikanlagen zielführend, um damit bestehende Biogasanlagen zu ersetzen und durch die erheblich höhere Flächeneffizienz bisher für die Produktion von Energiepflanzen gebundene Flächen wieder für die Nahrungsmittelproduktion zu gewinnen.

Nach Rückbau der Anlage stehen die Flächen wieder für die Landwirtschaft oder andere Nutzungen zur Verfügung.

#### **Ergebnis**

Auf Grund der zeitlichen Begrenzung der Inanspruchnahme ist mit insgesamt gering erheblichen Auswirkungen auf das Schutzgut Fläche zu rechnen. [Durch die vorliegende Bauleitplanung werden ca. 10 ha Fläche der Grünland-Nutzung entzogen und in Flächen für Photovoltaik umgewandelt. Die Fläche kann weiterhin überwiegend als landwirtschaftliche Fläche genutzt werden.](#)

Wirkungsgefüge zwischen den o.g. Schutzgütern

Die einzelnen Schutzgüter stehen untereinander in engem Kontakt und sind durch Wirkungsgefüge miteinander verbunden. So ist die Leistungsfähigkeit/ Eignung des Schutzgutes Boden nicht ohne die Wechselwirkungen mit dem Gut Wasser zu betrachten (Wasserretention und Filterfunktion). Beide stehen durch die Eignung als Lebensraum wiederum in Wechselbeziehung zur Pflanzen- und Tierwelt. Diese Bezüge sind bei den jeweiligen Schutzgütern vermerkt.

### **2.2.1.6 Schutzgut Landschaft / Erholung**

#### **Auswirkungen**

Als anlagebedingte Wirkung hat die Errichtung einer Photovoltaikanlage eine gewisse Veränderung des Landschaftsbildes im unmittelbaren Planungsumgriff zur Folge. Die Auswirkungen auf das Landschaftsbild werden durch die Maßnahmen zur Eingrünung minimiert.

Da die Ackerflächen in mäßig extensiv genutztes, artenreiches Grünland umgewandelt werden und im Randbereich Heckenstrukturen angelegt werden, wird das Landschaftsbild im Hinblick auf die Vegetation aufgewertet.

Zur Vermeidung einer optischen Fernwirkung bei Nacht wird eine dauerhafte Beleuchtung der Anlage als unzulässig festgesetzt.

#### **Ergebnis**

Aufgrund der Lage sind unter Berücksichtigung der geplanten Eingrünung durch die Planung nur mittel erhebliche Umweltauswirkungen für das Schutzgut Landschaftsbild zu erwarten.

### **2.2.2 Auswirkungen auf Erhaltungsziele und den Schutzzweck der Natura 2000-Gebiete im Sinne des Bundesnaturschutzgesetzes**

Im direkten Umfeld der Planung befinden sich keine Natura-2000 Gebiete. Das nächstgelegene FFH-Gebiet befindet sich einem Abstand von deutlich über vier Kilometern. Die Planung hat keine Auswirkung auf diese Gebiete.

### **2.2.3 Auswirkungen auf den Menschen und seine Gesundheit sowie die Bevölkerung insgesamt**

#### **Auswirkung**

Bei der Ausweisung von Sondergebieten (für Photovoltaik) im Umfeld bestehender Siedlungen ist in der Regel eine gewisse Auswirkung auf die dort lebende Bevölkerung gegeben. Meist entstehen nachteilige Auswirkungen in Form von Sichtbeeinträchtigungen bzw. Störung des Landschaftsbildes durch die errichteten Anlagenteile. Diese werden beim Schutzgut Landschaftsbild behandelt.

Beeinträchtigung von Siedlungsbereichen durch den Betrieb der Anlage wie Lärm, Erschütterung, oder Schwingungen sind auf Grund der Anlagenausführung und der angewandten Techniken nach derzeitigem Kenntnisstand nicht zu erwarten. Lärmemissionen entstehen auf Photovoltaikanlagen nur durch die verwendeten Transformatoren. Diese sind jedoch so gering, dass eine Belastung der in etwa 100 Meter Entfernung befindlichen Wohnbebauung nicht zu erwarten ist.

Baubedingt kann es durch die Bebauung kurzzeitig zu erhöhter Lärmentwicklung kommen. Diese ist jedoch vorübergehend und daher als gering erheblich einzustufen.

#### **Ergebnis**

Im Hinblick auf das Schutzgut Mensch sind keine erheblichen Belastungen zu erwarten. Beeinträchtigungen entstehen gegebenenfalls auf das Landschaftsbild. Diese werden beim Schutzgut Landschaftsbild getrennt behandelt.

### **2.2.4 Auswirkungen auf Kulturgüter und sonstige Sachgüter**

#### **Auswirkungen**

Auch wenn derzeit keine Bodendenkmäler bekannt sind, ist nicht auszuschließen, dass sich im Planungsgebiet oberirdisch nicht mehr sichtbare und daher unbekannte Bodendenkmäler befinden. Jegliche Form von Erdarbeiten birgt ein gewisses Risiko der Zerstörung von Bodendenkmälern. Da es sich bei der zu bebauenden Fläche um bereits von Landwirtschaft überprägte Flächen handelt und Abgrabungen im Bebauungsplan auf 0,50 m begrenzt werden, ist in dieses Risiko jedoch sehr gering.

Während der Bauarbeiten bei Erdarbeiten zu Tage kommende Metall-, Keramik- oder Knochenfunde sind umgehend dem Landratsamt oder dem Bayerischen Landesamt für Denkmalpflege zu melden. (Art. 8 DSchG)

Art. 8 Abs. 1 DSchG: Wer Bodendenkmäler auffindet, ist verpflichtet, dies unverzüglich der unteren Denkmal-schutzbehörde oder dem Landesamt für Denkmalpflege anzuzeigen. Zur Anzeige verpflichten sich auch der



Eigentümer und der Besitzer des Grundstücks, sowie der Unternehmer und der Leiter der Arbeiten, die zu dem Fund geführt haben. Die Anzeige eines der Verpflichteten befreit die übrigen.

Nimmt der Finder an den Arbeiten, die zu dem Fund geführt haben, aufgrund eines Arbeitsverhältnisses teil, so wird er durch Anzeige an den Unternehmer oder den Leiter der Arbeiten befreit.

Art. 8 Abs. 2 DSchG: Die aufgefundenen Gegenstände und der Fundort sind bis zum Ablauf von einer Woche nach der Anzeige unverändert zu belassen, wenn nicht die Untere Denkmalschutzbehörde die Gegenstände vorher freigibt oder die Fortsetzung der Arbeiten gestattet.

### **Ergebnis**

Es sind durch die Bebauung keine erheblichen Auswirkungen für dieses Schutzgut zu erwarten.

#### **2.2.5 Auswirkungen auf die Vermeidung von Emissionen sowie der sachgerechte Umgang mit Abfällen und Abwässern**

Die Förderung von erneuerbaren Energien, wie im vorliegenden Fall der Solarenergie, trägt grundsätzlich zum Klimaschutz bei. Durch die Nutzung von Sonnenstrom wird kein klimaschädliches CO<sub>2</sub> produziert und in der Gesamtbilanz die Reduktion von Emissionen erreicht.

Abfälle oder Abwässer fallen durch die Nutzung der Anlage nicht an.

#### **2.2.6 Auswirkungen auf die Nutzung erneuerbarer Energien sowie die sparsame und effiziente Nutzung von Energie**

Da die vorliegende Planung zum Ziel hat, Baurecht für eine Freiflächen-Photovoltaikanlage zu schaffen, trägt sie wesentlich zur Nutzung erneuerbaren Energien bei.

#### **2.2.7 Auswirkungen auf die Darstellungen von Landschaftsplänen sowie von sonstigen Plänen, insbesondere des Wasser-, Abfall- und Immissions-schutzrechts**

Im Bereich der Planung sind keine Darstellungen von Landschaftsplänen vorhanden. Wasser, Abfall- oder Immissionsschutzrechtliche Belange werden ebenfalls nicht berührt.

#### **2.2.8 Auswirkungen auf die Erhaltung der bestmöglichen Luftqualität in Gebieten, in denen die durch Rechtsverordnung zur Erfüllung von Rechtsakten der Europäischen Union festgelegten Immissionsgrenzwerte nicht überschritten werden**

Durch die Nutzung der Fläche als Photovoltaikanlage entstehen keine Auswirkungen auf die Luftqualität im unmittelbaren Planungsbereich, da von der Anlage keine Luftemissionen ausgehen. Das geplante Vorhaben steht der Erhaltung der bestmöglichen Luftqualität somit nicht entgegen.

#### **2.2.9 Auswirkungen auf die Wechselwirkungen zwischen den einzelnen Belangen des Umweltschutzes**

Die einzelnen Schutzgüter stehen untereinander in engem Kontakt und sind durch Wirkungsgefüge miteinander verbunden. So ist die Leistungsfähigkeit/ Eignung des Schutzgutes Boden nicht ohne die Wechselwirkungen mit dem Gut Wasser zu betrachten (Wasserretention und Filterfunktion). Beide stehen durch die Eignung als Lebensraum wiederum in Wechselbeziehung zur Pflanzen- und Tierwelt. Diese Bezüge sind bei den jeweiligen Schutzgütern vermerkt.

### **2.3 Beschreibung der Maßnahmen zur Vermeidung, Verhinderung, Verringerung oder Ausgleich von erheblichen Umweltauswirkungen**

#### **2.3.1 Vermeidungsmaßnahmen bezogen auf die verschiedenen Schutzgüter**

Konkrete Vermeidungsmaßnahmen werden erst auf Ebene des Bebauungsplanes festgesetzt.

#### **2.3.2 Landschaftspflegerische Maßnahmen und Festsetzungen**

Diese werden im Bereich des Geltungsbereichs auf Ebene des Bebauungsplanes festgesetzt.

### **2.3.3 Ausgleich unvermeidbarer Beeinträchtigungen / Eingriffsregelung**

Auf die Schutzgüter Tier- und Pflanzenwelt, Landschaftsbild, Boden und Wasser hat der Bebauungsplan voraussichtlich unvermeidbare Beeinträchtigungen.

Die Eingriffsregelung wird im vorliegenden Fall nach dem Leitfaden 'Bauen im Einklang mit Natur und Landschaft', 2021 in Verbindung mit dem Hinweispapier „Bau- und landesplanerische Behandlung von Freiflächen-Photovoltaikanlagen“ des Bayerischen Staatsministeriums für Wohnen, Bau und Verkehr von 10.12.2021 durchgeführt.

#### **2.3.3.1 Eingriffsermittlung**

Die konkrete Bilanzierung von Eingriff und Ausgleich erfolgt erst auf Ebene des Bebauungsplanes.

#### **2.3.3.2 Ausgleichsermittlung**

Die Deckung des Ausgleichsbedarfes soll durch die Anordnung von internen Ausgleichsflächen im Randbereich des Geltungsbereiches erfolgen. Durch die Neuanlage von Hecken und die Umwandlung von Acker zu Extensivgrünland werden die Auswirkungen auf das Landschaftsbild ausgeglichen und die Strukturvielfalt der Fläche erhöht.

Nähere Angaben zu geplanten Maßnahmen werden auf Ebene des Bebauungsplans gemacht.

### **2.4 Alternative Planungsmöglichkeiten**

Potenzielle Standorte für Photovoltaikanlagen ergeben sich aus den Vorgaben des Landesentwicklungsprogrammes sowie Regionalplanes, den Förderbedingungen des Erneuerbare-Energien-Gesetzes und den natürlichen Gegebenheiten der einzelnen Flächen in Bezug auf Biotopausstattung, Ausrichtung und zu erwartende Sonnenstrahlung.

Laut Landesentwicklungsprogramm Bayern sollen Photovoltaik-, auf vorbelasteten Flächen errichtet werden. Von dem Anbindungsgebot gemäß LEP 3.3 (Z) werden Photovoltaik- und Biomasseanlagen in der Begründung zu diesem Gebot explizit ausgenommen. Somit ist eine Anbindung der Flächen an eine Siedlungseinheit nicht notwendig.

Nach der Novellierung des EEG aus dem Jahre 2021 können Freiflächenanlagen gefördert werden, wenn sich die Anlage auf Konversionsflächen aus wirtschaftlicher, verkehrlicher, wohnungsbaulicher oder militärischer Nutzung, entlang von Autobahnen oder Schienenwegen in einem Korridor von 200 m gemessen vom äußeren Rand der befestigten Fahrbahn.

Versiegelte Flächen oder Konversionsflächen sind im Gebiet von Wolnzach der gewünschten Größenordnung aktuell nicht verfügbar, eine Autobahn oder eine Bahnlinie ist im Gemeindegebiet nicht vorhanden.

Das Umfeld der Planung ist durch die menschliche Nutzung bereits in Bezug auf das Landschaftsbild vorbelastet. Im Zusammenhang mit der im Umgriff der Planung vorhandenen Vorbelastung bietet sich die Fläche somit für eine Landschaftsbildschonende Nutzung mit Photovoltaik an, die Planung geht somit konform mit dem Landesentwicklungsprogramm und Regionalplan. Die Fläche ist für eine rentable Nutzung als Photovoltaikanlage gut geeignet. Da die Photovoltaikanlage nach Beendigung der Nutzung vollständig rückzubauen ist, stehen die Flächen damit für bisherige oder anderweitige Nutzungen zur Verfügung.

## **3. Zusätzliche Angaben**

### **3.1 Beschreibung der Methodik und Hinweise auf Schwierigkeiten und Kenntnislücken**

Da es sich bei der Planung um einen relativ überschaubaren Bereich zur Sondernutzung mit Photovoltaikanlagen handelt, sind weiträumige Auswirkungen auf den Naturhaushalt unwahrscheinlich. Daher ist der Untersuchungsbereich auf den Geltungsbereich des Bebauungsplans und die direkt angrenzenden Bereiche begrenzt. Eine Fernwirkung ist bei den meisten umweltrelevanten Faktoren

nicht zu erwarten. Ausnahmen bilden lediglich das Landschaftsbild sowie Immissionen. Der Untersuchungsraum ist bei diesen Schutzgütern entsprechend weiter gefasst.

Die Bestandserhebung erfolgt durch ein digitales Luftbild, das mit der digitalen Flurkarte überlagert wurde und mit Ortsbesichtigungen ergänzt wurde.

Darüber hinaus sind Daten des Fachinformationssystem Naturschutz (FIS-Natur), des Arten- und Biotopschutzprogramms, des Bodeninformationssystem Bayern, des Bayerischen Denkmalatlas, des Geotopkatasters Bayern, des Regionalplanes und Landesentwicklungsprogrammes, u.ä. ausgewertet worden.

Die vorliegenden aufgeführten Rechts- und Bewertungsgrundlagen entsprechen dem allgemeinen Kenntnisstand und allgemein anerkannten Prüfungsmethoden. Schwierigkeiten oder Lücken bzw. fehlende Kenntnisse über bestimmte Sachverhalte, die Gegenstand des Umweltberichtes sind, sind nicht erkennbar.

Es bestehen keine genauen Kenntnisse über den Grundwasserstand.

Da eine objektive Erfassung der medienübergreifenden Zusammenhänge nicht immer möglich und in der Umweltprüfung zudem auf einen angemessenen Umfang zu begrenzen ist, gibt die Beschreibung von Schwierigkeiten und Kenntnislücken den beteiligten Behörden und auch der Öffentlichkeit die Möglichkeit, zur Aufklärung bestehender Kenntnislücken beizutragen.

### 3.2 Beschreibung der geplanten Maßnahmen zur Überwachung der erheblichen Auswirkungen)

Die Maßnahmen auf den Ausgleichsflächen sind nach ihrer Fertigstellung an die Untere Naturschutzbehörde, Landkreis Pfaffenhofen an der Ilm zu melden und ein gemeinsamer Abnahmetermin zu vereinbaren.

Im Anschluss ist die Entwicklung der Flächen durch regelmäßige, mindestens jährliche Kontrollen zu überwachen und die Pflege gegebenenfalls anzupassen.

### 3.3 Allgemein verständliche Zusammenfassung

Für einen Geltungsbereich von insgesamt ca. 10 ha wird der vorhabenbezogene Bebauungsplan „Sondergebiet Agri-Freiflächenphotovoltaikanlage bei Egg“, von des Markt Wolnzach aufgestellt.

Die nachstehende Tabelle fasst die Ergebnisse zusammen:

Schutzgut	Baubedingte Auswirkungen	Anlagebedingte Auswirkungen	Betriebsbedingte Auswirkungen	Ergebnis
Mensch / Gesundheit	geringe Erheblichkeit	geringe Erheblichkeit	geringe Erheblichkeit	gering
Tiere und Pflanzen	geringe Erheblichkeit	geringe Erheblichkeit	geringe Erheblichkeit	gering
Boden	geringe Erheblichkeit	geringe Erheblichkeit	geringe Erheblichkeit	gering
Wasser	geringe Erheblichkeit	geringe Erheblichkeit	geringe Erheblichkeit	gering
Luft / Klima	nicht betroffen	nicht betroffen	nicht betroffen	nicht betroffen
Landschaft/ Erholung	gering Erheblichkeit	mittlere Erheblichkeit	mittlere Erheblichkeit	mittel
Kultur- und Sachgüter	nicht betroffen	nicht betroffen	nicht betroffen	nicht betroffen

Es sind von der Planung keine wertvollen Lebensräume betroffen. Vermeidungsmaßnahmen verringern die Eingriffe in den Natur- und Landschaftshaushalt, so dass die ökologische Funktionsfähigkeit des Landschaftsraumes erhalten bleibt.

Dauerhafte Beeinträchtigungen werden lediglich für das Schutzgut Landschaftsbild erwartet, die jedoch unter Berücksichtigung der Minimierungsmaßnahmen und auf Grund der technischen Vorprägung in Kauf genommen werden können.

Durch grünordnerische und ökologische Festsetzungen für den Geltungsbereich sowie durch die Bereitstellung von Ausgleichsflächen wird eine ausgeglichene Bilanz von Eingriff und Ausgleich erzielt.

Vorabzu 17.03.2025

### 3.4 Quellenangaben

- Quellen:
- BAYERISCHES FACHINFORMATIONSSYSTEM NATURSCHUTZ  
FIN-WEB  
abgerufen: 23.04.2024
- BAYERISCHES LANDESAMT FÜR UMWELT:  
Praxis-Leitfaden für die ökologische Gestaltung von Photovoltaik-  
Freiflächenanlagen  
Augsburg, 2014
- BAYERISCHES LANDESAMT FÜR UMWELT  
Umweltatlas Bayern  
abgerufen: 23.04.2024
- BAYERISCHES STAATSMINISTERIUM DER FINANZEN UND FÜR HEIMAT  
Bayern-Atlas  
abgerufen: 23.04.2024
- BAYERISCHES STAATSMINISTERIUM FÜR UMWELT UND VERBRAUCHERSCHUTZ  
Biotopwertliste zur Anwendung der Bayerischen Kompensationsverordnung  
(BayKomV), Stand 28.02.2014 mit redaktionellen Änderungen von 31.03.2014  
abgerufen: 23.04.2024
- BAYERISCHES STAATSMINISTERIUM FÜR WIRTSCHAFT, LANDESENTWICKLUNG  
UND ENERGIE:  
Landesentwicklungsprogramm Bayern – Stand 2023  
aufgerufen am 23.04.2024
- MEYNEN, E und SCHMIDTHÜSEN, J. (1953):  
Handbuch der naturräumlichen Gliederung Deutschlands.  
Verlag der Bundesanstalt für Landeskunde, Remagen.
- OBERSTE BAUBEHÖRDE IM BAYER. STAATSMINISTERIUM DES INNEREN, FÜR  
BAU UND VERKEHR  
Der Umweltbericht in der Praxis. Leitfaden zur Umweltprüfung in der  
Bauleitplanung  
2. Auflage, Januar 2007
- SEIBERT, P.:  
Karte der natürlichen potenziellen Vegetation mit Erläuterungsbericht.  
1968
- REGIONALER PLANUNGSVERBAND INGOLSTADT  
Regionalplan Region 10 Ingolstadt  
aufgerufen am 23.04.2024